Ausgabe 02/2023

SELK

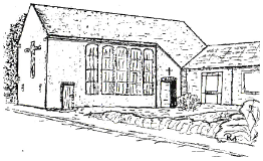

Gemeindebrief

Mai - Juli 2023

Christusgemeinde
Uelzen + Molzen

Inhalt

Inhaltsverzeichnis:

Editorial	S. 3
An(ge)dacht	S. 4-5
Aus den Kirchenbüchern	S. 6-7
Aus der SELK	S. 7-9
Gemeindeversammlungen	S.10
Termine	S. 11
Gottesdienstplan	S. 12-13
Kontakte	S. 14
SelkBiker	S. 15
Oasentage	S. 15
Einweihung neues Gemeindehaus Molzen	S. 16
Foto-Impressionen	S. 17
Biblisch kochen	S. 18
Abkürzungen	S. 18
Gesucht wird …	S. 19
Geburtstage	S. 20-21
Dienste in der Kirche	S. 21
Nach-ge-dacht	S. 22-23
Gemeindegruppen	S. 24

Impressum:

v.i.S.d.P.:
Kirchenvorstände Uelzen u. Molzen

Der Gemeindebrief der Christusgemeinden Uelzen und Molzen erscheint viermal im Jahr.

Redaktionsschluss für nächste Ausgabe:
Montag 3.Juli 2023

Beiträge und Anmerkungen bitte bis zu diesem Termin senden an:
gemeindebrief@selk-uelzen-molzen.de

Für den Inhalt ist das Redaktionsteam verantwortlich :

Elisabeth Bauck (eb)
Helge Kröger (hk)
Walter Wienecke (ww)
Vibeke Backhaus (Lektorin)

Druck:
Gemeindebriefdruckerei, Groß Oesingen

www.blauer-engel.de/uz195
- ressourcenschonend und umweltfreundlich hergestellt
- emissionsarm gedruckt
- aus 100 % Altpapier

GBD

Dieses Produkt **Dachs** ist mit dem Blauen Engel ausgezeichnet. www.**Gemeindebrief**Druckerei.de

Copyrights (sofern nicht anders angegeben) :

Bild Deckblatt:
© Sr.Regina Lehmann, Feuer vom Himmel, 2014 (Acryl auf Leinwand) © Foto: Peter Stengele

Monats(Jahres)sprüche:
Text: Einheitsübersetzung der Heiligen Schrift, revidiert 2017, © 2017 Katholische Bibelanstalt, Stuttgart / Grafik: © GemeindebriefDruckerei
Bibeltexte aus der © Lutherbibel

Tipp der Redaktion:

Dieser Gemeindebrief wurde so gestaltet, dass die Seiten (Heftmitte) mit den Gottesdienstterminen herausgenommen werden können.

Editorial

Im Mai feiern wir Christi Himmelfahrt und Pfingsten. Einige denken hierbei vielleicht eher an die zusätzliche Freizeit zum Reisen oder für Urlaub, andere freuen sich auf die besonderen Feierlichkeiten im Gottesdienst. Und dann gibt es noch Menschen, die diese Bibeltexte für Fantasie oder Illusion halten.

Es ist schwer oder gar nicht vorstellbar, dass Jesus "gen Himmel emporgehoben" wurde oder "Zungen wie von Feuer" sich auf die Jünger verteilten und sie plötzlich fremde Sprachen erlernten. Auch mit dem heutigen Wissen können wir uns diese Ereignisse nicht plausibel erklären. Aber wie sollten dann vor 2000Jahren die Anwesenden das Unfassbare beschreiben oder gar in einem Text bildlich verfassen können?

Wir wissen heute, dass vermutlich frühstens 30 Jahre nach dem Tod von Jesus mit der Niederschrift der Evangelien begonnen wurde und es keine Augenzeugenberichte gab - bis dahin wurden die Erlebnisse weitererzählt. Zum heutigen Verständnis dieser Berichte müssen in Betracht der damaligen Zeit unter anderem besonders der unterschiedliche Wortschatz sowie die Redewendungen bedacht werden; aber auch die verschiedenen Kulturen und späteren Übersetzungen machen es nicht leichter. Wir haben heute ähnliche Probleme, identische Ansichten oder Bilder eindeutig gleich zu beschreiben: Im Englischen werden zwei Arten von "Himmel" unterschieden oder im Deutschen hat man "*einen Frosch im Hals*", dagegen der Franzose "*eine Katze*".

Ähnlich wie zur Zeit der Bibelberichte wird ebenso heute versucht, Unbegreifliches oder Nichtvorstellbares mit einer "Bildersprache" verständlich zu machen, im Besonderen in Naturwissenschaften. Aber gegenüber früher stehen uns heute viel mehr sowie ganz andere Möglichkeiten zur Verfügung, beispielsweise plastische Anschauungsmodelle und wissenschaftliche Lehrsätze. So versuchen wir Atome mit dem Bohr'schen Atommodell zu erklären oder das Licht mit einem Wellenmodell. Vor einigen "zig-Jahren" waren diese Modelle sogar noch das "einzig Wahre". Doch heute weiß man, dass diese Beschreibungen die Wirklichkeit nicht korrekt abbilden. Denn jetzt haben die Naturwissenschaftler eine neue, bessere "Beschreibung" erkannt: die Quantenmechanik.

Aber wer unter uns ist mit diesem Begriff vertraut? Nicht einmal die beiden zuvor genannten "Modelle" werden jedem geläufig sein. Trotzdem werden sich vermutlich die meisten von uns unter dem Begriff "Atom" viel mehr vorstellen können, als es noch Anfang des letzten Jahrhunderts der Fall war. Niemand würde es länger als Illusion oder Fantasie beschreiben. Aber wie sieht es aus, wenn wir an die Beschreibungen von Himmelfahrt und Pfingsten denken? Keine heutige (Natur-)Wissenschaft kann den biblischen Text verteidigen und rational können wir diese "Phänomene" nicht einfach in unser heutiges Verständnis übertragen. Oder vielleicht doch?

Was macht derjenige, der sich ein ihm bekanntes "Phänomen" nicht erklären kann? Sicherlich vertraut er darauf, dass die ihm dafür bekannte Erklärung nicht falsch ist. Denn, wem in dieser Situation dieses besondere Vertrauen fehlt, der könnte beispielsweise kein Handy, Navigationsgerät oder sogar Flugzeug benutzen. Fazit: Es ist also wieder mal der Glaube und ein Gottvertrauen, dass das Unvorstellbare nicht falsch ist. Und ich denke, dies darf ebenso für unser Verständnis von Christi Himmelfahrt und Pfingsten gelten - nur hat jeder seine ganz eigene Vorstellung.

Liebe Grüße , Helge (Kröger)

© Foto: Robert Mogwitz

„Hauptsache Christus wird verkündigt…“

Liebe Glieder und Freunde der Christusgemeinden!

Ein Kreuz aus alten Löffeln + Gabeln neu gestaltet, sehen wir vorne auf dem Titel.

Für Paulus gibt es **einen riesigen Grund zur Freude**, und den schreibt er der Gemeinde in Philippi. Und das sind er und die Philipper selber! Nicht weil sie Helden und unfehlbare Menschen sind, sondern weil jeder auf ganz verschiedene Weise versucht, Christus zu verkündigen und zu den Menschen zu bringen. Egal wie, so schreibt Paulus in seiner „Freudenepistel“, ob sie, wie es Paulus im Moment selbst in Gefangenschaft und Anklage tut, oder die Philipper im Gebet, Gemeinschaft und miteinander…, egal, er freut sich darüber, dass der lebendige HERR mit seiner Kraft und Leben bei ihnen ist, und SEIN Reich wächst.

In diese riesige Freude des Paulus möchte ich uns **alle gerne mitnehmen**. Nicht nur, weil wir so schöne und gelungene Veranstaltungen hatten, mit Einweihung des neuen Gemeindehauses in Molzen und der dortigen Kirchenbezirkssynode, stabilen Finanzen in beiden Gemeinden, Nachbesetzungen in Rendantur und Kirchenvorständen, vielen Gästen und Kontakten und Glückwünschen …, sondern vor allem, dass ihr, so viele aus allen Generationen, **euren Teil dazu beigetragen habt… zusammen ist ein schönes Ergebnis geworden, was wir in den letzten Zeiten, trotz aller Not in der Welt erleben durften. Von Herzen DANKE dafür! Schön ist es, Gemeinde und Kirche so erleben zu dürfen.**

Uns alle zusammen möchte ich **einladen, so weiterzumachen.**

Wir in den KVs wissen auch, dass es manchen schwerfällt, die derzeitigen Umbrüche in Kirche und Gemeinde mitzugestalten. Wir alle müssen wohl auch manches Liebgewonnene loslassen… doch das machten uns ja das kommende Oster- und Pfingstfest deutlich, durch Tod und Not hindurch: **„Wenn Räume sich verschließen, dann öffnest du die Tür, ich bleibe bei dir! Du zeigst mir neue Wege, gibst Richtung und Gespür, ich bleibe bei dir! Bei dir bin ich geborgen, du bist mein Zufluchtsort, ich lobe, ich lobe dich, Gott!“** (Cosi 564)

Voll Dank und Freude dürfen wir so erleben, wie Gott und seine Kirche mit seinen gemauerten und lebendigen Steinen uns stützen, auch wenn neue Wege und Bahnen gebaut werden müssen. Und das, was neu gebaut wird, schützt und erhält dann die Kirche, lässt sie in dieser Zeit ankommen, ermöglicht neues Miteinander und Wege, ohne, dass Existenz von Kirche und Einheit bedroht ist. Das neu Entstandene wird

(Fortsetzung)

bleiben, denn unser lebendiger Herr mit seinem Geist macht lebendig und ist lebendig überall dort, wo er mit seinem Wort etwas ausrichten kann, auch auf neuen und ganz anderen Wegen. **Hauptsache, wir verkündigen IHN!**

Dazu laden die Kirchenvorstände demnächst zu **„Perspektivtagen“** ein: **Thema als Dreischritt - Was ist die Gemeinde für mich (Fühlen)? Was will ich von der Gemeinde (Wollen + Wünschen)? Was tue ich für die Gemeinde (Handeln + Mitmachkirche)? / Gottesdienstzeiten und -formen: Anfrage an junge Erwachsenen, Familien und Jugendliche (wie passt GD in euren Alltag?) / Themenabende: KIG - „Kirche im Gespräch!“ / Ideen und Impulse aller …**

… freudige Zeiten wünsche ich uns allen.

Bleibt behütet auf allen Wegen. Bis bald!

Euer Pastor: R. Mogwitz

„Lebensraum“

Beratung in Ehe-, Lebens- + Glaubensfragen / **Mediation** / **Coaching**

Schritt(weise Wechsel)schritte

Kontakt für Absprachen / Termine (auch videobasiert!) siehe unten **Impressum:**
Pastor R. Mogwitz (u.a.)
Ehe-, Familien- + Lebensberater (DAJEB) / Zertifizierter Mediator (VNB) / Seelsorger

Aller guten Dinge „waren“ drei …

© Text: unbekannt

Ein Mann schwimmt auf dem Ozean, kurz vor dem Untergehen. Kommt ein Schiff vorbei. Die Leute auf dem Schiff werfen dem Schwimmer einen Rettungsring zu und rufen: „Halten Sie sich am Ring fest - wir ziehen sie rauf!“ - „Nee, ich glaube an Gott. Gott wird mich retten!“ ruft der Mann zurück und schwimmt weiter.

Seine Kräfte lassen immer mehr nach. Fliegt ein Hubschrauber über ihn, lässt eine Leiter herunter. „Kommen Sie rauf, wir retten Sie!“ - „Ich glaube an Gott, und Er wird mich retten.“

Doch stattdessen kommt noch ein Schiff. Die gleiche Geschichte. Der Mann geht unter und ertrinkt. Kommt er in den Himmel. Nach den Formalitäten darf er bei Gott vorsprechen.

„Gott“, sagt er, „erkläre mir eins: Warum hast Du mich nicht gerettet?“

“Beklage Dich nicht“, kommt die Antwort, „Ich habe Dir zwei Schiffe und einen Hubschrauber geschickt.“

Diese Daten können online nicht veröffentlicht werden.

© Text+Fotos:
Robert Mogwitz

Diese Daten können online nicht veröffentlicht werden.

Aus der SELK

Bausteinsammlung 2023

Für dieses Jahr ist der Stephanusgemeinde in Seershausen die Bausteinsammlung der SELK zugesprochen worden, was mit einem Gottesdienst am 23.02.2023 gefeiert wurde. Unterstützt werden soll die grundlegende Sanierung des Gemeindehauses, deren Arbeiten bereits Anfang 2022 begonnen haben. Die Kosten der Baumaßnahmen liegen inzwischen bei ca. 220000 €, weshalb die Spenden für die etwa 100 Gemeindemitglieder nicht nur finanziell eine große Unterstützung bedeuten, sondern für die vielen ehrenamtlichen Helfer auch eine besondere Motivation. Die Gemeinde hofft, bis zum diesjährigen Sommer mit den Arbeiten fertig zu werden. Für später ist nochh die Neugestaltung der Außenanlage angedacht.

Für die Stephanusgemeinde ist aktuell Pastor Andreas Otto (Hannover) als Vakanzvertreter tätig. Seershausen ist ein Ortsteil von Meinersen und liegt zwischen Gifhorn und Hannover. Die Kirche der Stephanusgemeinde "St.Stephanus" wurde 1899 im neugotischen Stil gebaut und steht unter Denkmalschutz. Das Gemeindehaus stammt aus den frühen 70iger Jahren und wird u.a. seit fast 30Jahren für das "Kinderzeltwochenende" im Sommer benötigt. Ferner sollen diakonische Arbeiten möglich werden, ebenso sollen im Gemeindehaus dorfgemeinschaftliche Begegnungen stattfinden.

Bei uns sind für den Verkauf der Bausteine Inge Scharff (Uelzen) und Hannelore Kohrs (Molzen) zuständig. Gespendet werden kann auch direkt auf das Konto:

Allgemeine Kirchenkasse der SELK
IBAN: DE47 2507 0024 0444 4444 00 Zweck: Bausteinsammlung 2023

Auf der Homepage *www.bausteinsammlung.de* (unter "Aktuelles Jahr") gibt es weitere Informationen und dort kann auch direkt per PayPal gespendet werden.

© Text: hk
© Foto: Stephanusgemeinde
© Foto: ehlerding@arcor.de

Neuer geschäftsführender Kirchenrat gewählt

Am 15.12.2021 wurde Daniel Soluk zum „Geschäftsführender Kirchenrat“ gewählt und berufen. Er tritt am 01.02.2024 sein Amt in der SELK an, da Michael Schätzel zu diesem Tag in Rente gehen wird.

Daniel Soluk, Jahrgang 1988, ist (noch) Angestellter in der Niedersächsischen Landeszentrale für politische Bildung im Geschäftsbereich des Niedersächsischen Ministeriums für Wissenschaft und Kultur. Er hat Betriebswirtschaft studiert und ist als Gemeindemitglied der St.Petri-Gemeinde Hannover (SELK) ehrenamtlich engagiert, unter anderem mit der Arbeit mit jungen Erwachsenen und mit der Integration Geflüchteter. Daniel Soluk ist verheiratet und hat zwei Kinder.

Michael Schätzel, Jahrgang 1961, ist seit 1993 als Geschäftsführender Kirchenrat Mitglied der Kirchenleitung der SELK und war zuvor Pfarrer der Christusgemeinde in Nettelkamp. Er ist verheiratet und hat drei Töchter.

Zu seinen Arbeitsschwerpunkten gehören neben der Verwaltungsarbeit im Kirchenbüro die Öffentlichkeitsarbeit, die Organisation von Tagungen der Kirchenleitung und des Kollegiums der Superintendenten, sowie der Allgemeinen Pfarrkonvente und Kirchensynoden. Als Kontaktperson vertritt er die Kirchenleitung unter anderem in der Synodalkommission für Haushalts- und Finanzfragen und im Amt für Gemeindedienst. Lange Zeit war er für die SELK auch Koordinator der Ortskräfte (Arbeitssicherheit), bis 2016 dieses Amt ehrenamtlich von Hennig Seyboth übernommen wurde.

Michael Schätzel sieht sich mit dem Kirchenbüro dem Bemühen verpflichtet, die unterschiedlichsten Frage aus der Pfarrerschaft oder den Gemeinden in einem Netzwerk von kompetenten Mitmenschen sachgemäß zu bearbeiten. Gefragt nach seiner zukünftig vielen Freizeit als Rentner meinte er lächelnd: "*In meinem Ruhestand möchte ich mich viel mehr meiner Familie widmen, Fußballmagazine und Krimis lesen und mich ehrenamtlich in Kirche und Gemeinde einbringen*."

© Text: hk
© Foto: selk_news

Pfarrwitwe Marie Rehr verstorben

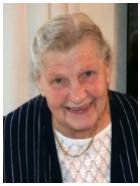

Am 12. März ist die SELK-Pfarrwitwe Marie Rehr, geborene, Petersen im Alter von 91 Jahren in Wriedel, wo sie zuletzt bei ihrem Sohn Johannes und seiner Frau Christine lebte, verstorben. Sie war die Ehefrau des 2006 verstorbenen Pfarrers Wilhelm Rehr, der in den Pfarrbezirken Frankfurt/Main (damalige Dreieinigkeitsgemeinde), Uelzen und Stade/Sittensen tätig war. Aus der Ehe sind sechs Kinder hervorgegangen.

Pfarrer Wilhelm Rehr war von 1969 bis 1985 Pastor der Christusgemeinde Uelzen.

© Foto: Selk-Aktuell
© Text: Selk-News und (hk)

Bezirkssynode Niedersachsen Ost 2023

Am 04.03.2023 tagte die Bezirkssynode Niedersachsen Ost im neuen Gemeindehaus der Christusgemeinde in Molzen. Neben den gewohnten Berichten, Finanzen usw. führte Pastoralreferentin Dr. Andrea Grünhagen in den Atlas Frauenordination ein, welches dann in Arbeitsgruppen vertieft wurde. Als Jugendpastor wurde Matthias Forchheim für eine weitere Amtszeit gewählt und Christof v. Hering weiterhin als Mitglied der SynKoHaFi vorgeschlagen. Der Superintendent und alle Gäste waren begeistert von dem neuen Gemeindehaus und die hervorragende Bewirtung. DANKE allen Helfern!

© Fotos +Text: Robert Mogwitz

Neuer SELK-Jugendreferent

Karsten Schreiner (Arpke), Jahrgang1966, wird nach einer entsprechenden Berufung durch die Kirchenleitung zum 1. Juni hauptamtlicher Jugendreferent der SELK mit Sitz in Homberg/Efze. Nachdem sich für die Nachfolge im Hauptjugendpfarramt kein ordinierter Geistlicher gefunden hat, wurde die Stelle nun mit einem Nicht-Ordinierten besetzt. Schreiner hat sein Erstes Theologisches Examen absolviert, sein Vikariat aber aus persönlichen Gründen nicht beendet und sich beruflich anders orientiert. Er hat u.a. in seiner Gemeinde viele Jahre den Jugendkreis geleitet, gehört seit 2012 zum Vorbereitungsteam des jährlichen Jugendkongresses und hat diverse Workshops auf Jugendfestivals der SELK gestaltet.

© Foto: Selk-Aktuell © Text: Selk-News und (hk)

Protokollauszug:

- Die **Protokolle** werden zukünftig in beiden Gemeinden ausgehängt (und per Mail versendet), und sind angenommen, wenn kein Widerspruch schriftlich eingelegt wird.

- **Marit Hacke** in Molzen, **Hilke Culemann, Linda Prothmann und Eckhard Schaate** in Uelzen sind **als KirchenvorsteherInnen (wieder-)gewählt**.

- **Berichte des Pastors und aus den Kreisen, ACK, Eva-Wachler-Stiftung usw.** wurden gegeben und sich darüber ausgetauscht.

- **Stabile und positive Finanzen in beiden Gemeinden und Hausverwaltung**. Die Kassen sind geprüft, und RendantenInnen, Hausverwaltung und KVs **wurde Entlastung erteilt**. Die **AKK-Umlage 2024** bleibt trotz hoher Inflation und ungewissen Energiekosten bestehen.

- Als **neue Rendantinnen in Molzen** wurden **Heirdun Wenhold und Sabine Kröger** gewählt.

- **Linda Prothmann** wird gewählt, und übernimmt **in Uelzen die Hausverwaltung**. **Holger Schmallofsky** koordiniert **weiterhin alle Reparaturen**.

- Die **neue Gemeindeordnung wurde in beiden Gemeinden einstimmig angenommen**. Sie wird verschickt und ausgelegt.

- Zur **KBZ-Synode** am 04.03. 2023 in Molzen sind gewählt und delegiert: **Annelies Stendel und Heidrun Wenholf für Molzen, und Ulrike Albrecht und Eckard Schaate für Uelzen**.

- Über **Baumaßnahmen** in beiden Gemeinden, MyEnso, neues Gemeindehaus etc. wurde informiert. Alles ist plangemäß auf dem Weg.

[KV Ue & KV Mo]

Termine

Pfingstferien:	Fr. 19.05. + Di. 30.05.23
Sommerferien:	Do. 06.07. - Mi. 16.08.23
Herbstferien:	Mo. 02.10. + Mo.16.10. - Mo. 30.10.23

Mai	29.	11:00Uhr Ökumenischer Gottesdienst (ACK) Herzogenplatz Uelzen
Juni 2023	04. 13.-17. 25. 27.	Konfirmation in Uelzen Kirchensynode der SELK in Gotha Posaunenfest Region Nord in Krelingen 10.00 Uhr in der Christusgemeinde Uelzen (St.Petri + SELK): Vorbereitungstreffen der Ökumenischen Adventsfeier
Juli 2023	09.-15.	Familientrauerreise in Priwall (Infos Robert Mogwitz)
Sept. 2023	01.-03. 22.-24.	SELKbiker Wochenende am Edersee (Anmeldung E. Schaate) KiGo-Seminar (SELK) in Plön-Koppelsberg
Okt. 2023	08.	10.00 Uhr Friedensmesse (St.Johannes, SELK-Ue u.a.)
Nov. 2023	07.-09. 17.-19. 22. 28.	Sprengelpfarrkonvent in Bleckmar Jugendchor SELK m. Antje Ney in Uelzen (Konzert u.Gottesdienst) Regionaler Beichtgottesdienst in Nettelkamp/Klein Süstedt Gruppensupervision in Hamburg
Dez. 2023	03. 08.-10.	10 Uhr Ökumenische Adventsfeier in St.Petri m.Christusgemeinden Ideenbörse Mission2023 / Jugendwochenende der LKM in Bleckmar

Pastor abwesend:

Wenn nicht anders angegeben, ist der Pastor über das Pfarramt erreichbar. Vertretungen werden abgekündigt und auf Anrufbeantworter hinterlegt. Kontakt auch über die Vorstände (s. Impressum).

Mai 2023		
Juni 2023	05.-25.	Urlaub (Motorradtour Nordkap)
Juli 2023		
Aug. 2023	01.-20.	Urlaub
Sept. 2023	01.-03.-	SELKbiker

Unsere Gottesdienste

Uelzen

So 30.04.23 Jubilate
- gemeinsam in Molzen -

So. 07.05.23 Kantate
10:30 Uhr Hauptgottesdienst

So. 14.05.23 Rogate
09:00 Uhr Predigtgottesdienst

Do. 18.05.23 Himmelfahrt
- gemeinsam in Molzen -

So. 21.05.23 Exaudi
10:00 Uhr Hauptgottesdienst

So. 28.05.23 Pfingsten
09:00 Uhr Hauptgottesdienst

Mo. 29.05.23 Pfingstmontag
10:00 Uhr Gottesdienst
mit Konfirmandenprüfung

11:00Uhr Ökumenischer Gottesdienst
Uelzen (s. S.11)

Sa. 03.06.23 mit Konfirmanden
18:00 Uhr Beichtgottesdienst

So. 04.06.23 Trinitatis
10:00 Uhr Hauptgottesdienst
mit Konfirmation

So. 11.06. 1.So.n.Trinitatis
- gemeinsam in Molzen -

So. 18.06. 2.So.n.Trinitatis
10:00 Uhr Predigtgottesdienst
(Lektor Bernd Hamborg)

Molzen

So 30.04.23 Jubilate
10:00 Uhr Hauptgottesdienst
zum Abschluss der BJT's
(Pastor M.Forchheim)

So. 07.05.23 Kantate
09:00 Uhr Predigtgottesdienst

Mi. 17.05.23 „Der Himmel öffnet sich mir"
10:00 Uhr Gottesdienst mit der
Grundschule in Molzen

So. 14.05.23 Rogate
10:30 Uhr Hauptgottesdienst

Do. 18.05.23 Himmelfahrt
10:00 Uhr Hauptgottesdienst

So. 21.05.23 Exaudi
- gemeinsam in Uelzen -

So. 28.05.23 Pfingsten
10:30 Uhr Hauptgottesdienst

Mo. 29.05.23 Pfingstmontag
- gemeinsam in Uelzen -

11:00Uhr Ökumenischer Gottesdienst
Uelzen (s. S.11)

Sa. 03.06.23 mit Konfirmanden
- gemeinsam in Uelzen -

So. 04.06.23 Trinitatis
- gemeinsam in Uelzen -

So. 11.06. 1.So.n.Trinitatis
10:00 Uhr Predigtgottesdienst
(Lektor Hans-Heinrich Meyer)

So. 18.06. 2.So.n.Trinitatis
- gemeinsam in Uelzen -

Unsere Gottesdienste

Uelzen

So. 25.06. 3.So.n.Trinitatis
Posaunenfest in Krelingen
10:00 Uhr Gottesdienst / Mittagessen
14:30 Uhr Bläsermusik

Sa. 01.07.
Trauung von Daniel Camargo Vergara & Kristina (geb. Schaate) in Molzen

So. 02.07. 4.So.n.Trinitatis
09:00 Uhr Predigtgottesdienst

So. 09.07. 5.So.n.Trinitatis
10:00 Uhr Hauptgottesdienst

So. 16.07. 6.So.n.Trinitatis
- gemeinsam in Molzen -

So. 23.07. 7.So.n.Trinitatis
10:00 Uhr Hauptgottesdienst

So. 30.07. 8.So.n.Trinitatis
- gemeinsam in Molzen -

So. 06.08. 9.So.n.Trinitatis
10:00 Uhr Gottesdienst
(siehe nächsten Gemeindebrief oder Abkündigungen)

So. 13.08. 10.So.n.Trinitatis
- gemeinsam in Molzen -

Molzen

So. 25.06. 3.So.n.Trinitatis
(Posaunenfest in Krelingen)

Sa. 01.07.
15:00 Uhr Traugottesdienst von Daniel Camargo Vergara & Kristina (geb. Schaate)

So. 02.07. 4.So.n.Trinitatis
10:30 Uhr Hauptgottesdienst

So. 09.07. 5.So.n.Trinitatis
- gemeinsam in Uelzen -

So. 16.07. 6.So.n.Trinitatis
10:00 Uhr Hauptgottesdienst

So. 23.07. 7.So.n.Trinitatis
- gemeinsam in Uelzen -

So. 30.07. 8.So.n.Trinitatis
10:00 Uhr Hauptgottesdienst

So. 06.08. 9.So.n.Trinitatis
- gemeinsam in Uelzen -

So. 13.08. 10.So.n.Trinitatis
10:00 Uhr Predigtgottesdienst
(Lektor Bernd Hamborg)

Kindergottesdienst sonntags in Molzen

Kontakte

Pfarramt:

Pastor Robert Mogwitz
Oldenststädter Str. 26, 29525 Uelzen
Tel.:0581-73783
Fax.: 0581-16697
E-Mail: uelzen@selk.de

Homepage:

www.selk-uelzen-molzen.de
Administrator: Jens Hagelstein

Gemeindebrief:

Helge Kröger (05844-9767891)
E-Mail: gemeindebrief@selk-uelzen-molzen.de

Kirchen- und Gemeindeorte:

Christusgemeinde Uelzen:

Osterstr. 2 / Oldenststädter Str. 26
29525 Uelzen

Christusgemeinde Molzen:

Zum neuen Gehege 3
29525 Uelzen-Molzen

Vorstand Uelzen:

Morten Harms (05804 - 970328)
Hilke Culemann (0581- 77266)
Linda Prothmann (05841- 1309254)
Rosi Prothmann (0581 - 3896304)
Eckhard Schaate (0581 - 43594)
Holger Schmallofsky (0581 - 78491)

Vorstand Molzen:

Manuela Behn (0581 - 3896241)
Marit Hacke (0581 - 42128)
Matthias Heger (0581 - 9488442)
Oliver Nottorf (0581 - 44380)
Jürgen Oldag (05875 - 1242)
Hans-Heinrich Schröder (05875 - 1247)
Jürgen Weber (0581 - 22149282)

Bankverbindungen:

Christusgemeinde Uelzen:
Sparkasse Uelzen

Konto für alle Beiträge und Spenden:
DE 29 2585 0110 0018 0165 19

Christusgemeinde Molzen:
Sparkasse Uelzen

Kirch-Beiträge:
DE 15 2585 0110 0000 0218 16

Renovierung + Gemeindehaus:
DE 95258501100230166456

Rendantur:
Eckhard Schaate: 0581-43594

Rendantur:
Sabine Kröger (05844-9767892)
E-Mail: rendantur@kroeger-hs.de

Heidrun Wenhold

Eva-Wachler-Stiftung (Uelzen):

Kontakt: Hartmut Töter (0581-42328)
Vorstand: Andreas Pesel,
Roland Schüßler, Hartmut Töter

Kontoverbindung:
DE 58 2584 0048 0566 9999 00

ACK:

Hella Nottorf (0581- 42604)
Dr. Dorothea Töter (0581- 42328)

SELKbiker

Zu ihrem ersten Planungstreffen für das Jahr 2023 trafen sich die SELKbiker bei Jürgen Weber. In guter Gemeinschaft, Gesprächen und bei leckerem Essen, ging es auch um die weiteren Planungen. Neben „spontanen, wetterbedingten“ Ausfahrten, wurde auch die Jahrestour zum Edersee mit Touren durch Nordhessen und das Sauerland terminlich geplant. Sie findet vom 01.-03.09. statt. Anmeldungen bei Eckhard Schaate und Infos bei Jürgen Weber. Gottes Segen und Bewahrung für die beginnende Saison für alle.

© Text: Robert Mogwitz
© Foto: Sybille Weber

Oasentage

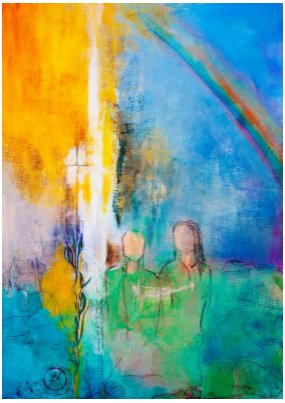

© Ausschnitt aus Acryl von u.Wilke-Müller

geliebt & befreit

von der heilenden Kraft des täglichen Neuanfangs

Oasentage an den Quellen des Glaubens
13. bis 16. November 2023

Missionarisches Zentrum Hanstedt (b. Ebstorf)

Eingeladen sind ehrenamtliche
Mitarbeiterinnen und Mitarbeiter

„Es gibt so manche dunkle Klumpen in mir, die mich blockieren und belasten und die ich so gerne loswerden möchte. Aber es gelingt mir nicht!“ – so oder so ähnlich äußerten sich einige Teilnehmende der letzten Oasentage.

Gemeinsam wollen wir im Hören und Betrachten des Wortes Gottes darüber nachdenken, wie Gott Frauen und Männer der Bibel in solchen Lagen geholfen hat. Wir fragen, was das heute für uns bedeutet, welche Hilfen wir annehmen, welche konkreten Schritte wir in unserem Leben gehen können.

Neben Andachten und persönlichen Zeiten gibt es Gruppenangebote (Kreatives), gemeinsames Singen, gestaltete Abende, offene Gesprächsangebote.

Leitung und Gestaltung: Pastor i.R. & Spiritual Johannes Dress, Bad Bevensen und Pastor Helge Dittmer, Kiel.

Infoflyer liegen auf den Büchertischen in den Gemeinden aus. Weitere Informationen und Anmeldung bei P. Dress, Mail: dress@selk.de; Tel: 05821/9930052

© Pfr. Johannes Dress

Neues Gemeindehaus Molzen

Am Sonntag den 19.02.2023 weihte die Ev.-Luth. Christusgemeinde SELK in Molzen ihr neues Gemeindehaus. Mit einem Dankgottesdienst an Gott, dem Architekten Hinnerk Behn und vielen ehrenamtlichen Helfern aus allen Generationen und anschließendem Empfang, Vortrag und ab 14.00 Uhr offener Tür, wurde das neue Gemeindezentrum nun mit Leben gefüllt. Ein „Haus aus lebendigen Steinen“, das nicht nur der Kirchengemeinde, sondern auch für Gruppen und Vereine des ganzen Dorfes nach Absprache zur Verfügung steht, um miteinander Leben zu gestalten.

So konnte nach Jahren der Planung und trotz der verschiedenen Krisen der letzten Zeit auf dem Grundstück der Gemeinde, was durch eine großzügige Spende erworben werden konnte, südlich an das vorhandene Kirchengebäude ein neues Gemeindehaus fertiggestellt werden. Der Entwurf des Gemeindehauses ordnet sich mittels Flachdaches in seiner Anmutung deutlich dem Baudenkmal Kirche unter. Die Materialien der Außenerscheinung wurden aufgrund des Baudenkmals Kirche mit der Denkmalbehörde abgestimmt. Am Gebäude findet sich ein einheitliches Farb- und Materialkonzept aus Sichtbeton, Sichtholz sowie dunkelgrau lackierten Metallelementen wieder. Die tragenden Elemente sollten sichtbar bleiben und erinnern daran, das Jesus Christus tragender Grund aller Gemeindearbeit ist. Die Erschließung des neuen Gemeindehauses erfolgt über die vorhandene Zufahrt mit angrenzendem Parkplatz. Der Hauptzugang befindet sich im Südwesten des Gebäudes, wo ein Verbindungsgang den Nebeneingang des Kirchengebäudes mit dem neuen Gemeindehaus verbindet. So sind das neue Gemeindehaus und Kirche barrierefrei zu nutzen. Der Gemeindesaal ist mittels mobiler Trennwand in zwei Räumlichkeiten teilbar. Ansonsten sind ein Büro- und Gruppenraum, erforderliche Sanitärräume, eine Küche sowie Lager- und Technikraum integriert. Das sanierungsbedürftige alte Gemeindehaus soll nun als Lebensmittelladen für Dorf und Umgebung umgenutzt werden. Die Christusgemeinde freute sich über zahlreiche geladene Gäste und Besucher aus den Gemeinden und Ökumene, Gruppen und der Nachbarschaft.

© Text: Robert Mogwitz, Hinnerk Behn
© Foto: Hans-Heinrich Schröder

© Grafik: Washusbinger

Foto-Impressionen Neues Gemeindehaus

© Fotos: Matthias Heger

Biblisch kochen

Ich lade Sie/Euch zu einer kulinarischen Reise durch die Bibel ein. Kochen nach der Bibel? Das mag zunächst ungewöhnlich erscheinen. Doch bald erinnert man sich an das Land, in dem Milch und Honig fließen, an die wunderbare Brotvermehrung, das Weinwunder zu Kana, das Linsengericht, für das Esau sein Erstgeburtsrecht verkaufte.

Die Suche nach den Gaumenfreuden in der Bibel ist eine Entdeckungsreise: Rezepte, Lebensweise und Ernährung der Menschen in fernen Zeiten, Bedeutung der Nahrungsmittel und biblische Inhalte.

Am 25. Mai 2023, 18:00 Uhr (Gemeindehaus Molzen) wollen wir uns gemeinsam auf diese Entdeckungsreise machen. Je nach Interesse ist geplant, dieses Gemeindeangebot im Herbst zu wiederholen. Wir wollen biblische Rezepte kennenlernen, gemeinsam kochen und in fröhlicher Runde ein biblisches Mahl genießen.

Was und wie vielfältig gekocht wird, ist von der Teilnehmerzahl abhängig. Die Rezeptauswahl wird je nach Gruppengröße erfolgen. Für die eingekauften Lebensmittel wird ein Kostenbeitrag erhoben.

Anmeldungen bitte bis zum 18.05.2023 an Susanne Grünhagen unter
Tel.: 0151 / 5245 3179 oder
E-Mail: *susanne.gruenhagen@gmx.de*.

© Text: Susanne Grünhagen
© Foto: Christina Heß

Abkürzungen

ACK	Arbeitsgemeinschaft Christlicher Kirchen in Deutschland	KAS	Kirchenmusikalischer Arbeitskreis im Sprengel
AfK	Amt für Kirchenmusik	KBZ	Kirchenbezirk
APK	Allgemeiner Pfarrkonvent	KIG	Kirche im Gespräch
AKK	Allgemeine Kirchenkasse	KV	Kirchenvorstand
AT / NT	Altes / Neues Testament	LKM	Lutherische Kirchenmission
BBR	Bezirksbeirat	LThH	Lutherische theologische Hochschule Oberursel
BJT	Bezirksjugendtage		
BJV	Bezirksjugendvertreter	Mo	Molzen
BJVV	Vertreter des Bezirksjugendvertreter	MigDiak	Migrations Diakonie (Arbeit mit Geflüchteten)
ELKiB	Ev.Kirche i.Karlsruhe, Baden-Württemberg	PTS	Praktisch-Theologisches Seminar
JuFe	Jugendfestival	Ue	Uelzen
JuMiG	Jugendmitarbeitergremium	SynKoHaFi	Synodalkommission für Haushalts- und Finanzfragen
JuPa	Jugendpastor		
KAB	Kirchenmusikalischer Arbeitskreis im Bezirk	TFS	Theologischer Fernkurs

Gesucht wird ...

Organistennachwuchs :

Die Gemeinden Uelzen und Molzen brauchen dringend Nachwuchs für das Orgelspiel und die Gottesdienst-Begleitung. Die Gemeinden sind gerne bereit sich an der Ausbildung zu beteiligen und Orgeldienste auch zu finanzieren. [Robert Mogwitz]

Chorleiter/in :

In beiden Gemeinden wird jemand für diese Aufgabe gesucht, die von beiden Chören auch gerne dabei unterstützt wird. Nicht Perfektion, sondern Freude an der Musik, Liebe zum Gottesdienst und Teamfähigkeit sind gefragt. [Robert Mogwitz]

Sicherheitsbeauftragte/r :

Die Gemeinde Molzen benötigt eine/n Sicherheitsbeauftragte/r. Diese/r ehrenamtliche/r Person unterstützt den KV im Gemeinde-Umfeld betreffend Arbeitssicherheit und Gesundheitsschutz, trägt jedoch für diese gesetzliche Vorgaben keine Verantwortung. Die VBG bietet außerdem für Sicherheitsbeauftragte kostenlose Seminare zur Weiterbildung an, hierfür sind keine Vorkenntnisse notwendig. (hk)

Mitarbeiter/in in der ACK :

Für die Gemeinde UE wird für Frau Dr.Dorothea Töter ein/e neue/r Mitarbeiter/in für die gemeinsame Verkündigung in der Ökumene gesucht. Dort werden die verschiedenen christl. Konfessionen mit einbezogen um Gottesdienste usw. vorzubereiten und miteinander zu feiern in der Gemeinschaft der einen Kirche Gottes. Frau H. Nottorf vertritt weiterhin die Gemeinde MO. Beiden wird hier herzlich gedankt. Für Informationen oder bei Interesse gerne bei den beiden oder im Pfarramt melden. [Robert Mogwitz]

© Grafik:
Gerhard Mester

Diese Daten können online nicht veröffentlicht werden.

Geburtstage in unseren Gemeinden

Diese Daten können online nicht veröffentlicht werden.

Allen Geburtstagskindern herzliche Glückwünsche und Gottes Segen wünschen die Christusgemeinden Uelzen und Molzen

Hinweis: Wenn Ihr Geburtstag auf dieser Seite nicht erscheinen soll, teilen Sie dies bitte dem KV mit.

Dienste in der Kirche

Blumendienst Uelzen 2023:

Mai	Rosemarie Prothmann
Juni	Rita Hamborg, Katharina Hagelstein
Juli	Ullrike Albrecht
August	Margit Schüßler
Sept.	Gerda Oldag

Blumendienst Molzen 2023:

Mai	Regina Kohrs
Juni	Annelies Stendel
Juli	Claudia Schröder
August	Martha Heger
Sept.	Regina Kohrs

Reinigungsdienst Kirche Molzen 2023:
(Kontakt: Claudia Schröder)

27.04. - 24.05.	Birgit Oldag & Heike Kuchta
25.05. - 21.06.	Hella Nottorf & Gudrun Meyer
22.06. - 19.07.	Christine Peters & Martha Heger
20.07. - 16.08.	Regina & Stefan Kohrs
17.08. - 13.09.	Heike Drögemüller & Ruth Kohrs

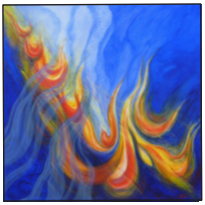

"Feuer vom Himmel" hat Schwester Regina Lehman (Kloster Hegne) ihr Gemälde genannt, dass wir hier sehen. Es erinnert an das Pfingstereignis, wie es in der Ap.Gesch. 2,1 beschrieben wird: "Und es erschienen Zungen wie von Feuer ..."

Pfingsten ist nicht nur ein Wunder, weil die Jünger den Heiligen Geist empfingen, sondern auch, weil sie plötzlich fremde Sprachen verstehen und sprechen konnten. Damals trat die christliche Gemeinde zum ersten Mal öffentlich auf, daher gilt dies auch als Geburtstag der Kirche.

Der Name "Pfingsten" stammt vom Griechischen "fünfzigster Tag" (nach Ostern) ab. Bei den Juden wurde und wird um diese Zeit Erntedank gefeiert. Erst um 400 n.Cr. kam der christliche Brauch auf, Pfingsten gottesdienstlich zu feiern. Es ist auch das Fest des "Heiligen Geistes".

In der hebräischen Bibel bedeutete das Wort "ruach" zunächst Wind, dann Hauch und Atem. Später wird der Begriff "Geist" auch auf Menschen angewendet. Er kann zudem den geistigen Zustand und die innere Haltung beschreiben. Es heißt auch, dass dieser Geist sich ausbreiten oder in Menschen eindringen kann. Später wurde der Begriff auch auf Gott übertragen (Jes.40,13) und "Heiliger Geist" genannt, wie es mehrheitlich im NT der Fall ist. Durch ihn wird Maria schwanger. Schließlich wird im NT noch betont, dass er in einem Christen wohnt (1.Kor. 3,16). Jesus sprach davon, im Namen des Vaters, Sohns und Heiligen Geistes zu taufen (Matt. 28,19), aber er bekräftigte auch, dass es nur einen Gott gibt (Markus 12,29).

Die Diskussion um "Dreieinigkeit" entstand erst lange Zeit nach dem Pfingstereignis. Um diese zu beenden, wurde 325 n.Chr. (1. Konzil) die "Dreifaltigkeit" erklärt und beschlossen. Diese Trinitätstheorie ist also nicht "Gottes Wort", sondern ein Produkt menschlichen Denkens, ein Erklärungsversuch.

Es ist bekannt, dass Bilder und Sinnlichkeiten uns helfen, Gott zu erfahren, ihn spüren oder begreifen zu können. Dabei helfen Töne, Berührungen, Farben, Gesang oder auch der Tanz. Dies gilt auch für das abgebildete Gemälde. Ob wir aber dadurch eine plausible Antwort finden, wie wir uns den "Heiligen Geist" vorstellen dürfen, möchte ich bezweifeln. Doch das darf kein Hindernis sein, sich immer wieder damit zu befassen, denn schließlich ist Denken auch Voraussetzung für gelebte Ehrfurcht und ja, es ermöglicht uns das Staunen.

Der Mensch besteht aus Geist, Seele und Leib (1.Thess. 5,23). Der Körper, also der sterbliche Teil, ist nach einer Bauanleitung gebaut, die in den Genen steckt - und dieses Wissen ist keinesfalls ein Widerspruch zur Schöpfungsgeschichte.

"Wer's glaubt wird selig" ist eine bekannte Redewendung, die ihren Ursprung im Markusevangelium hat. Den Begriff "Seele" verwenden wir in vielen Bereichen, besonderen Wert hat er aber im Religiösen. 70% der Deutschen, so eine Umfrage aus 2015, glauben an die Existenz einer Seele. Mittlerweile forschen sogar Nobelpreisträger an diesem Phänomen und keiner kann ihre Existenz ausschließen, im Gegenteil, neueste Erkenntnisse besagen, dass es so etwas wie "Seele" geben muss.

Der Begriff "Seele" wird in der Bibel hauptsächlich auf Lebewesen bezogen. Obwohl es Bibelstellen gibt, wo die Seele als sterblich bezeichnet wird (Hesekiel 18,4 u.a.), bezeugen viele Stellen im AT und NT das Gegenteil. Wir sprechen heute davon, dass sowohl Gläubige wie auch Ungläubige eine unsterb-

liche Seele besitzen. In ihrem Zusammenhang wird häufig der Begriff "Psyche" (griech: Atem, Lebensodem) erwähnt, denn die Seele soll verantwortlich sein für Gefühle und Emotionen. Wir wissen auch, dass seelische Verfassungen unseren Körper positiv und negativ beeinflussen. Umgekehrt können wir auch von seelischem Schmerz sprechen. Häufig behandeln wir die Seele wie ein eigenes Wesen, wir sprechen von "Seelenleben" (Matth. 16, 24-25) und Rettung der Seelen.

Nun fehlt noch das Thema um den Geist und die Frage, wie sich dieser von der Seele unterscheidet. Das läßt sich vielleicht recht einfach aus der Bedeutung zweier gebräuchlicher Worte erkennen: "geistreich" und "Seelenfrieden". Letzteres ist das Empfinden einer Zufriedenheit, es kann eine innere Ruhe bedeuten. Sprechen wir von einer geistreichen Person, dann meinen wir einen klugen, intelligenten Menschen mit großem Wissen. Der Geist ist die Fähigkeit zu denken, er kann Informationen verarbeiten, das Wissen. Er ist eigentlich der kraftvollste Teil unseres Lebens. Und welche Rolle spielt der "Heilige Geist"?

Die Antwort gibt quasi das Pfingstereignis selber: ER ist nicht unser, sondern "Gottes Geist". ER ermöglichte den Jüngern ohne mühevolles Erlernen sich in fremden Sprachen unterhalten zu können. Dabei wurde ihr Wissen erweitert. Wir müssen unseren Geist schulen, denn nur ausreichendes Wissen ermöglicht uns eine Urteilsfähigkeit. Hier hilft uns der Heilige Geist, also Gottes Weisheit. Dies ist eine göttliche Energie, die in uns "wohnt" und wirkt und zwar solange, wie wir als Christ "Gott Vater" vertrauen. Wie in der Natur, bzw. in der Chemie, kann der Heilige Geist ein Katalysator sein, welcher eine Reaktion ermöglicht, die sonst nicht möglich wäre.

Im Zusammenhang mit dem Heiligen Geist tauchen aber noch andere sehr bedeutende Phänome auf: Beispielsweise Liebe und Intelligenz. Die Liebe wird in der die Bibel sehr häufig erwähnt und das in all ihren stark unterschiedlichen Varianten (z.B. sexuell, fürsorglich oder elterlich). Und die Liebe steht im NT an erster Stelle, wenn es um die Gaben des Heiligen Geistes geht (z.B. Röm. 5,5).

Dagegen taucht der Begriff "Intelligenz" in der Bibel nicht wörtlich auf, er wird meistens als "Weisheit" und "Klugheit" bezeichnet. Zudem ist der Begriff "Intelligenz" recht komplex und häufig auch sehr umstritten. In der Bibel (1. Kor 12,8) wird Weisheit als eine der Gaben des Heiligen Geistes genannt. Wir verwenden Intelligenz und Weisheit (Klugheit) meistens eng im Zusammenhang mit Wissen, obwohl sie genaugenommen nicht dasselbe sind. Sprechen wir von Intelligenz, meinen wir eigentlich die geistige Leistungsfähigkeit - heutzutage erlauben wir uns, sie mittels "IQ" zu messen. Um zum Fazit zu kommen möchte ich zusammenfassen: Wissen können wir uns anlernen, mit der Intelligenz wenden wir dieses Wissen an und die daraus entstehenden Lebenserfahrungen machen die Weisheit aus.

Ich bin mir bewusst, dass nicht jeder Leser meinen Überlegungen folgen oder zustimmen mag. Doch bereits die Tatsache zu wissen, dass Gott uns nach seinem Ebenbild schuf, gibt mir die Gewissheit, dass es auch in seinem Interesse ist, "nach-ge-dacht" zu haben. Wir sollen über unsere Welt walten (Gen. 1,26) Auch dafür gab ER uns vielfältige (geistige) Gaben. Das Nachforschen, Reflektieren und Staunen hilft nicht nur unsere Mitmenschen, sondern auch unsere Umwelt ehrführchtig zu behandeln. Dabei hilft uns mit Gottvertrauen der Heilige Geist.

Sokrates sagte mal "*Ich weiß, dass ich nichts weiß*" und Adenauer: "*Wir leben alle unter dem gleichen Himmel, aber wir haben nicht alle den gleichen Horizont*."

© Text: Helge Kröger

Gemeindegruppen

SingChor Uelzen	Dienstags 19 Uhr Leitung: Ulrike Albrecht, Elke Mogwitz
Kirchenchor Molzen	Montags 20 Uhr
Posaunenchor Molzen	Freitags 20 Uhr Leitung: Friedhelm Meyer (0581-77192)
Kindergottesdienst-leiterkreis	Kontakt Molzen: Ruth Kohrs (0581-43659) Kontakt Uelzen: Pfarramt
Frauenkreis Uelzen	Kontakt: Margrit Schüßler (0581-30574) / R. Prothmann (0581-3896304)
Frauenkreis Molzen	Kontakt: Heike Drögemüller (0581-43580)
SELKbiker	Kontakt: Robert Mogwitz / Jürgen Weber (0581-22149282)
Kinderunterricht	Kontakt: Christine Peters (0581-2085252) / Hella Nottorf (0581-42604)
Konfirmanden	Donnerstag und Samstag
MigDiak	Kontakt: Elke u. Robert Mogwitz
Fürbittkreis Uelzen	1.+3. Donnerstag im Monat 14:30 Uhr Kontakt: Helma Küddelsmann (0581-15143), Elke Mogwitz (0581-73783)
Nachmittagstreff (in Molzen)	Letzter Donnerstag im Monat 14:30 Uhr Kontakt: Hannelore Kohrs (0581-42229)
Gesprächskreis(e)	Nach Absprache Kontakt: Robert Mogwitz
Steuerungsgruppe	Kontakt: Helma Küddelsmann (0581-15143), Elke Mogwitz (0581-73783)
BauPlangruppe Uelzen	Kontakt: Kirchenvorstand
BauPlangruppe Molzen	Kontakt: Achim Meyer (0170-3022173)
Jugendkreis	Donnerstag 19:30 Uhr in Molzen Kontakt: Angelus Hacke (0581-42128), Janosch Heger (0581-9488362)
Theatergruppe	Kontakt: Sybille Weber (0581-22149282) / Ulrich Schaate (0581-9488368)